

Notícias

# limousine

\*Associação de criadores de Limousine



XIV Concurso Nacional em S. Teotónio

# Faceco 2001



Entrevista  
com Luís  
Alberto Pereira Pág. 5



Exposição Internacional  
de Agricultura  
Paris 2002 Pág. 14



# CASA AGRÍCOLA MEXIA CASTELO BRANCO

*A mais antiga exploração LIMOUSINE do país.  
A melhor genética ao serviço da pecuária nacional.*

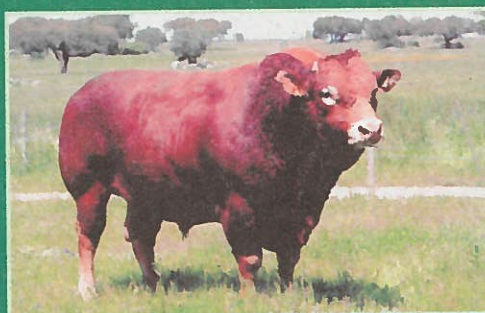

OBELIX

2º Class. F. Paris 2000/01/02



JUNIOR  
RR VS

LIMOUSINE



JERICHO  
RR VS



JABUSE  
RJ

## VENDA PERMANENTE DE REPRODUTORES

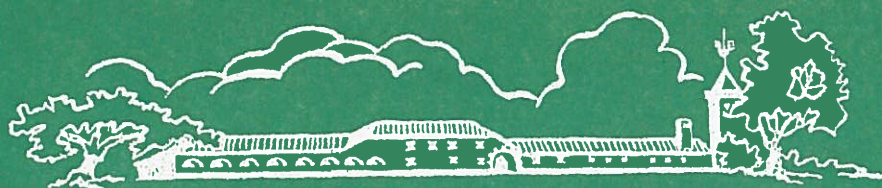

HERDADE DAS CARIAS • ARRAIOLOS  
Telef. 266 892 404 Fax 266 899 878





## Editorial

Caros Leitores

A Limousine é uma raça que corresponde bem às necessidades dos criadores e dos consumidores. De fácil manejo, conserva como grande vantagem a facilidade de partos que a caracteriza, repondo cada vez mais músculo sem chegar à hipertrofia. Pelas suas reconhecidas qualidades é largamente explorada em mais de 72 países. Em França foi recentemente elevada ao terceiro lugar dos efectivos, com um ganho anual médio de 5% nestes últimos anos. O Concurso Geral Agrícola – Paris 2002, uma vez mais foi a prova deste crescimento, sublinhando este ano que só a aparência não é tudo, e que qualidades cárnicas e maternais são as prioridades do programa de selecção. |||

## Sumário

> 5

> 8

> 10

> 14

> 18

> 21

### Entrevista

Nunca é tarde para começar

### Participação da ACL

em exposições e concursos

### Concursos

XIV Concurso Nacional da Raça Bovina Limousine - FACECO 2001  
XI Concurso Nacional de Jovens Reprodutores - SANTIAGO 2002

### Exposição

Internacional de Agricultura - Paris 2002

### Controlo de Performances

Resultados da Campanha de 2000

### Objectivos

do Programa de Melhoramento

## Ficha Técnica Junho 2002

Propriedade da: Associação Portuguesa de Criadores da Raça Bovina Limousine

Inscrita com o nº 218 328 de 14/07/94 Director: Rui Borges de Sousa Director Técnico: Jaime Bento

Colaboração: Fátima Veríssimo Edição: Depresseditores, Lda. — Tel. 261 819 525

Projecto Gráfico e Paginação: LABdesign, lda. — Tel./Fax 21 922 88 07 - www.labdesign.pt

Pré-Impressão e Impressão: Montalito Artes Gráficas, lda. — Tel. 219 619 550 - Fax: 219 619 687

Tiragem: 3000 exemplares Registo nº 118 329 Periodicidade: Semestral



# Distribuição dos criadores activos aderentes ao Herd-Book Limousine

Portugal

Arquipélago da Madeira

Oceano Atlântico

Arquipélago dos Açores

Lisboa

Distrito de Viana do Castelo

Distrito de Braga

Distrito de Vila Real

Distrito de Bragança

Distrito do Porto

Distrito de Aveiro

Distrito de Viseu

Distrito da Guarda

Distrito de Coimbra

Distrito de Castelo Branco

Distrito de Leiria

Distrito de Santarém

Distrito de Portalegre

Distrito de Lisboa

Distrito de Évora

Distrito de Setúbal

Distrito de Beja

Distrito de Faro

Espanha

São aderentes ao Herd-Book Limousine 105 criadores desta raça. Cem situam-se em Portugal continental, sendo detentores de mais de 2500 fêmeas reprodutoras activas.

Anualmente, mais de 50 explorações realizam Controlo de Performance. Todo o efectivo reprodutor de cada criador é submetido a uma avaliação das suas qualidades maternas e aptidão cárnica.



Associação Portuguesa  
de Criadores  
da Raça Bovina Limousine





# Nunca é tarde

para começar

Luís Alberto Pereira correu os quatro cantos do mundo em busca de melhor vida. Viveu no Peru, nos Estados Unidos, na Alemanha... até que acabou por assentar arraiais na longínqua Austrália, onde viveu durante 15 anos. Hoje conta com sessenta oito Primavera, considera-se um homem feliz, e, como nunca é tarde para começar, este jovem tornou-se criador da raça bovina Limousine. O Notícias Limousine fez-lhe um visita.

A QUINTA da Abadia, fica situada num bonito e verdejante vale perto de Boidobra, lugarejo nas redondezas da cidade da Covilhã. Propriedade de 50 hectares é

ladeada, por um lado, pela imponente Serra da Estrela, por outro, pela bela e agreste Serra da Gardunha.

De cajado na mão, Luís Alberto

Pereira começa por nos dizer que é um homem feliz. Sempre gostou da vida ao ar livre e não se vê a trabalhar de outra maneira. Preza a liberdade e gosta do que faz. "Levanto-me à hora que quero. Se quiser levanto-me às seis, seis e meia, às sete..."

O primeiro contacto que teve com a raça Limousine foi na - "terra dos Cangurus" - Austrália, quando trabalhava numa exploração agrícola também com bovinos Heresford. Ficou-lhe no goto e prometeu a si mesmo que um dia que regres-



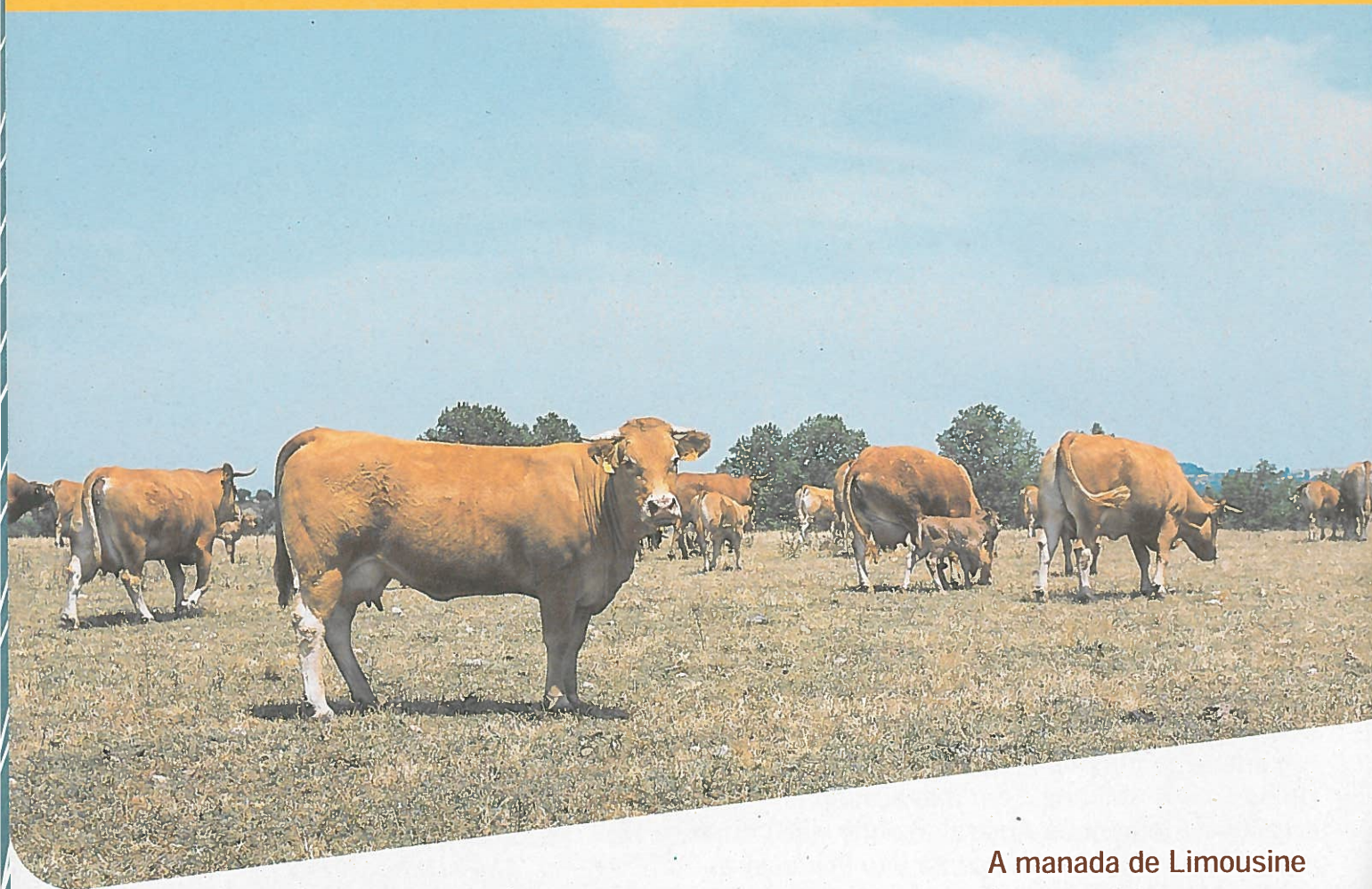

sasse ao seu país haveria de ter animais daquela raça. Um sonho tornado realidade quando adquiriu alguns animais da raça. E porquê a raça Limousine?

"São imponentes e dóceis, rentáveis - menos alimentação - e são, sobretudo, animais produtores de excelente carne. Os talhantes aqui

da região dizem que tem menos 15% de osso e menos 25% de gordura que os charolezes."

A manada de Limousine da Quinta da Abadia é composta por 19 fêmeas adultas; um macho, o Júpiter "que não perdoa" e por sete novilhas e vitelos que aumentam em número de dia para dia. "A ma-

A manada de Limousine da Quinta da Abadia é composta por 19 fêmeas adultas; um macho, o Júpiter "que não perdoa" e por sete novilhas e vitelos que aumentam em número de dia para dia



nada ainda é pequena, estou a semear..."

Apesar da manada ser pequena, Luís Alberto Pereira não esconde algumas ambições, tal como ter uma boa selecção, concorrer a concursos e exhibir os seus animais. No entanto, acredita que se estivesse mais perto da "zona demarcada" da raça Limousine, poderia ter maiores facilidades.

Questionado sobre o que gosta

**Apesar da manada ser pequena, Luís Alberto Pereira não esconde algumas ambições, tal como ter uma boa selecção, concorrer a concursos e exhibir os seus animais**

mais de fazer na vida, o seu "hobby", Luís Alberto Pereira responde lacónicamente: "Tirando isto, não gosto de fazer mais nada."

Sobre projectos futuros, este lutador nascido no Concelho de Pinhel é peremptório: O meu projecto futuro é: viver bastante!!!

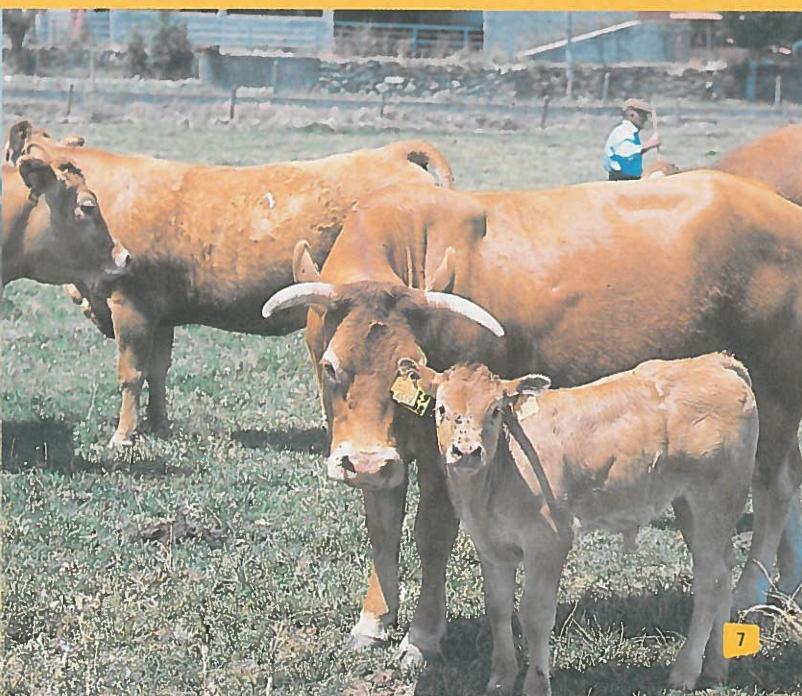
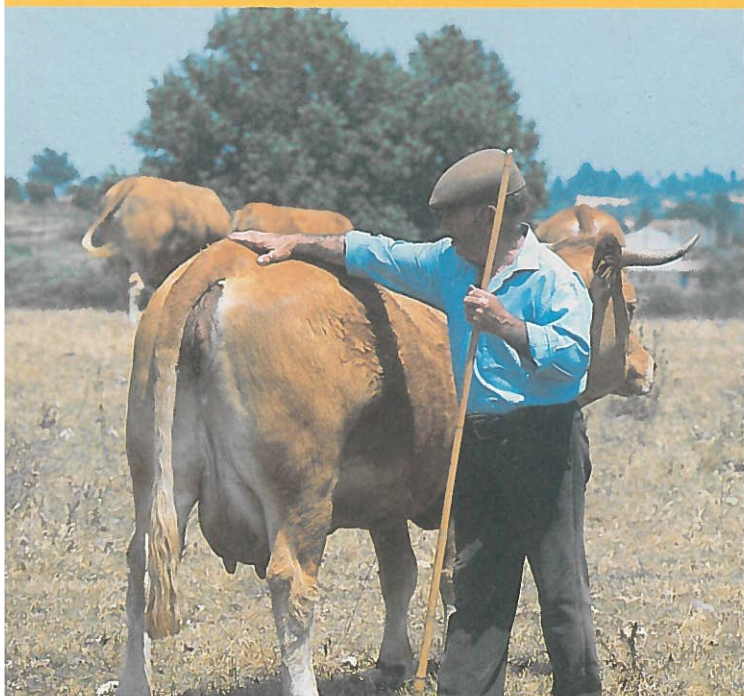
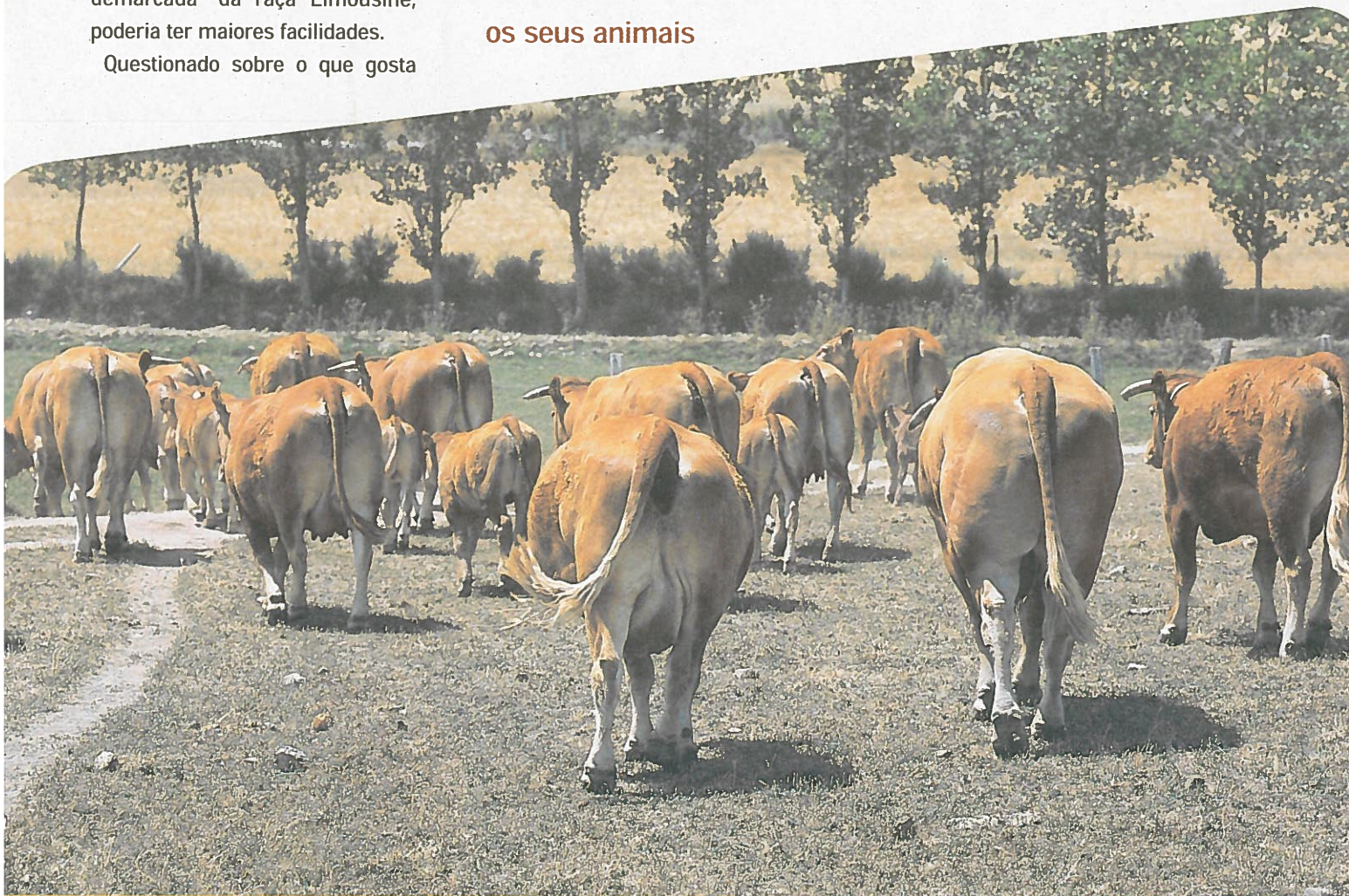



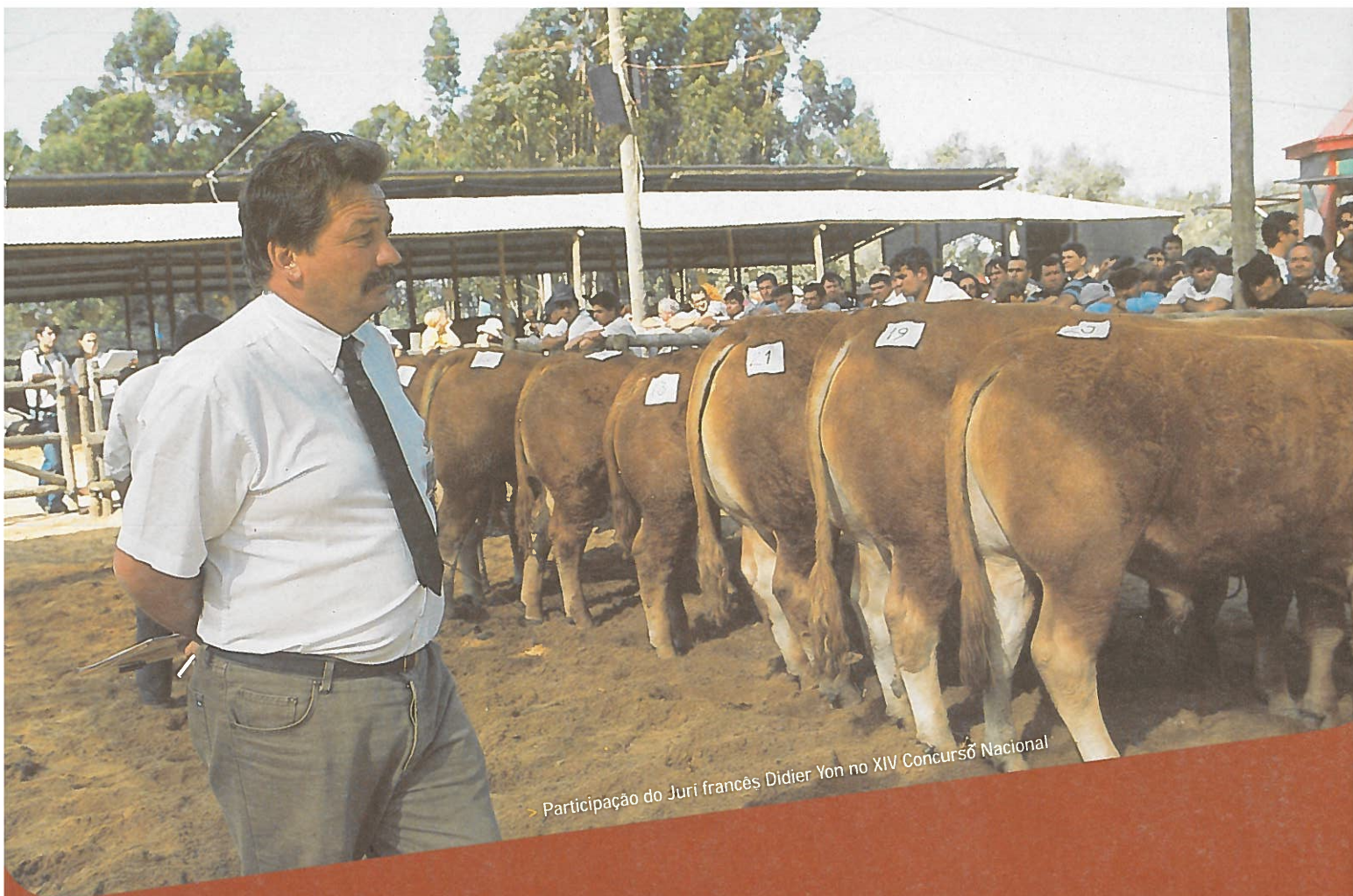

> Participação do Juri francês Didier Yon no XIV Concurso Nacional

# Participação da ACL

## em exposições e concursos

É importante divulgar, ainda mais, a raça Limousine, e mostrar o criterioso trabalho de selecção dos nossos criadores.

POR ESSA razão, a ACL já participou, durante o ano 2002, em dois certames de reconhecida importância dentro do sector agro-pecuário:

> OVIBEJA 2002 – Beja de 16 a 24 de Março.

Participaram 6 criadores com 32 animais em exposição.

> SANTIAGRO 2002 – Santiago do

Cacém de 23 a 26 de Maio.

XI CONCURSO NACIONAL DE JOVENS REPRODUTORES DA RAÇA LIMOUSINE

Participaram 10 criadores com 68 animais presentes em exposição 66 dos quais foram a concurso.

Ainda durante este ano a ACL participará nos seguintes certames:

> FACECO 2002

S. Teotónio – Odemira de 18 a 21 Julho.

XV CONCURSO NACIONAL DA RAÇA LIMOUSINE

X CONCURSO ESPECIAL DE FÊMEAS INSCRITAS NO REGISTO B

> FATAFIL 2002 – Lagoa de 18 a 27 de Agosto. – Só exposição de animais.

> EXPOMOR 2002 – Montemor-o-Novo de 30 de Agosto a 2 de Setembro – Só exposição de animais. |||



## MONTE CAILOGO



**RUI BORGES DE SOUSA**

Ferreira do Alentejo

Criador - Seleccionador

Venda Permanente

**A NATUREZA POR EXCELÊNCIA**

Tel./Fax 284 758 000, Telem. 967 090 160  
e-mail: borges.sousa.r@mail.telepac.pt

## Herdade "Nave do Grou"

**WILLEM CARP**  
Seleccionador Limousine

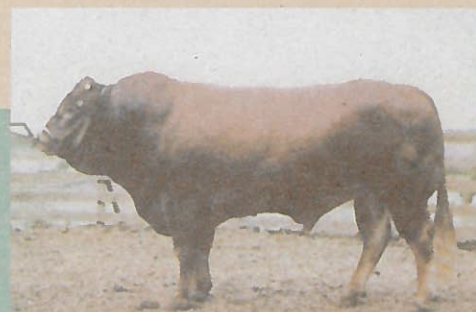

HIDALGO PG92096007 Campeão Nacional 95

*Garantimos as melhores  
PERFORMANCES*

MOSTEIROS-7340 ARRONCHES  
TELEFONE 245 583 458, FAX 245 582 192

# Herdade da Carapetinho

**Venda de Reprodutores**

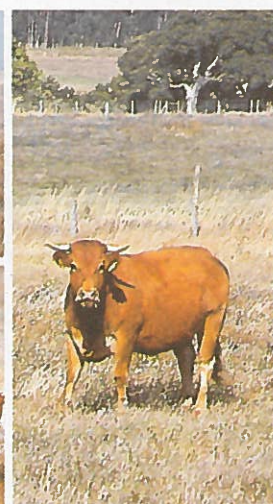

Herdade da Carapetinho - S. Teotónio - Odemira - tel. 283 958 675





# XIV Concurso Nacional

## da raça bovina Limousine

**FACECO 2001**

O XIV Concurso Nacional da Raça Limousine realizou-se em S. Teotónio – Odemira de 21 a 23 de Julho de 2001 integrado no programa oficial da FACECO 2001. Participaram 15 criadores que apresentaram a concurso 115 animais, todos inscritos na Secção Principal (A1) do Herd-Book Limousine.

O CONCURSO foi realizado pela ACL e pela Comissão Organizadora da FACECO 2001, tendo como Juiz o Sr. Didier Yon, criador desta raça

em França, que efectuou o julgamento das diversas Secções, e classificou os animais relativamente aos prémios de Campeonato

e ao Campeonato Nacional, como apresentamos mais adiante.

O Prémio Especial de Melhor Criador foi atribuído a um criador da região de Odemira, José Maria Pacheco dos Reis, de acordo com o somatório de pontuações obtidas pelos animais que nasceram na sua exploração e que se classificaram nas diversas Secções do Concurso. |||

### Resultados Finais do XIV Concurso Nacional da Raça Bovina Limousine:



Campeão:  
PIRATA-PG99159007



Campeã em Permanência:  
GAIVOTA-PG91088004



Campeã:  
PANDA-PG99192028



# CAMPEONATO DE TOUROS

CLASSIFICAÇÕES	1.º PRÉMIO	2.º PRÉMIO	3.º PRÉMIO
Nome	MIL	NEGRO	OLIVIO
NºTAT	2296005018	8797005114	PG98088017
Data nascim.	07/12/1996	14/03/1997	09/06/1998
Pai	USANT-7983002710	IGOR-2393051582	IGOR-PG93067006
Mãe	DEVINETTE-2288031582	INCOLORE-8793007687	BUCHETTE-1986002750
Proprietário	José Maria Pacheco dos Reis	Agro-Pec Comenda da Igreja, Lda	António Rocha Viana
Criador	Earl Gibert Poupart	Gaec Deconchat-Luret	José Maria Pacheco dos Reis

# CAMPEONATO DE VACAS

CLASSIFICAÇÕES	1.º PRÉMIO	2.º PRÉMIO	3.º PRÉMIO
Nome	GAIVOTA	NAVETTE	LEBRINHA
NºTAT	PG91088004	1997014423	PG95088014
Data nascim.	03/08/1991	06/12/1997	09/06/1995
Pai	ELEFANTE 9046	CESAR-2287033854	IGOR-PG93067006
Mãe	BELETTE 1986002078	BANANE-8786005884	BATAVIA-1986000155
Nome da cria	RECORD-PG00088049	(sem cria)	ROTTERDAO-PG00088025
Data nascim da cria	23/12/2000	--	18/10/2000
Pai da cria	MANDRAK-PG96088028	--	MONTE-PG96088056
Proprietário	José Maria Pacheco dos Reis	Agro-Pec Comenda da Igreja, Lda	José Maria Pacheco dos Reis
Criador	idem	Jean-Luc Virondeau	idem

# CAMPEONATO DE NOVILHOS

CLASSIFICAÇÕES	1.º PRÉMIO	2.º PRÉMIO	3.º PRÉMIO
Nome	PIRATA	OASIS	PAVAROTI
NºTAT	PG99159007	PG98088038	PG99159020
Data nascim.	08/03/1999	10/11/1998	29/09/1999
Pai	HERCULES-PG92064007	IGOR-PG93067006	HERCULES-PG92064007
Mãe	HARMONICA-PG92024006	BERLINE-1986020025	HARMONIA-PG92024005
Proprietário	Manuel Pacheco Loução	Manuel da Conceição Duarte	Manuel Pacheco Loução
Criador	idem	José Maria Pacheco dos Reis	idem

# CAMPEONATO DE NOVILHAS

CLASSIFICAÇÕES	1.º PRÉMIO	2.º PRÉMIO	3.º PRÉMIO
Nome	POLKA	OGIVA	ORIENTE
NºTAT	PG99088032	PG98096011	PG98140016
Data nascim.	25/10/1999	16/09/1998	10/12/1998
Pai	IGOR-PG93067006	FEVRIER-1990002508	GOSSE-8791007294
Mãe	GULOSA-PG91088002	JOJOBA-PG94096026	HERA-PG92140005
Proprietário	José Maria Pacheco dos Reis	Willem Frederik Theodoor Carp	Rui Manuel S. Borges de Sousa
Criador	idem	idem	idem

# CAMPEONATO DE ESPERANÇAS MACHOS

CLASSIFICAÇÕES	1.º PRÉMIO	2.º PRÉMIO	3.º PRÉMIO
Nome	PATETA	RADIO	RINGO
NºTAT	PG99088048	PG00097007	PG00088012
Data nascim.	07/12/1999	29/09/2000	03/04/2000
Pai	MONTE-PG96088056	OLIVIO-PG98088017	MONTE-PG96088056
Mãe	LOUREIRA-PG95088013	JENNY-PG94096009	MOLEIRA-PG96088004
Proprietário	José Maria Pacheco dos Reis	António Rocha Viana	José Maria Pacheco dos Reis
Criador	idem	idem	idem

# CAMPEONATO DE ESPERANÇAS FÊMEAS

CLASSIFICAÇÕES	1.º PRÉMIO	2.º PRÉMIO	3.º PRÉMIO
Nome	PANDA	REVOLUÇÃO	ROMANA
NºTAT	PG99192028	PG98150036	PG00088019
Data nascim.	24/12/1999	25/04/2000	02/06/2000
Pai	MANCINHO-PG96067019	EPSON-8789003682	MECO-PG96088048
Mãe	GALLOCHA-PG91056009	MARQUESA-PG96047006	MUSICA-PG96088054
Proprietário	Barnabé Francisco Primo Pisco	Rui Jorge Pinto Lamberto Silva	José Maria Pacheco dos Reis
Criador	idem	idem	idem



Vice-Campeão:  
OLIVIO-PG98088017

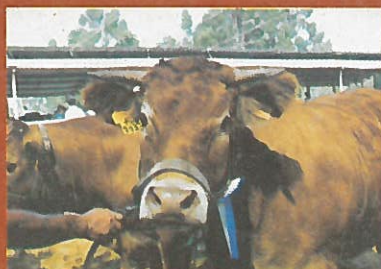

Vice-Campeã:  
POLKA-PG99088032







# XI Concurso Nacional

de Jovens Reprodutores  
da Raça Limousine **SANTIAGRO 2002**

Decorreu em Santiago do Cacém entre 23 e 26 de Maio, a SANTIAGRO 2002, durante a qual estiveram em exposição os exemplares da raça Limousine, que no dia 25 de Maio participaram no XI Concurso Nacional de Jovens Reprodutores.

ESTE concurso foi organizado pela ACL conjuntamente com a NEGDAL, como vem sendo hábito há vários anos, por altura deste certame.

Participaram 10 criadores do Alentejo, que apresentaram a Concurso 66 animais, com idades compreendidas entre os 8 e os 20 meses. Estes animais, foram julgados pelo

Eng.º José Manuel Rodrigues.

O Prémio Especial de Melhor Criador foi conquistado pela Sociedade Limousine do Sudoeste Alentejano, Lda. com exploração sediada na zona Odemira.

O título de Campeã foi atribuído à fêmea RÉGUA/PG00150036, e o título de Campeão foi atribuído ao macho RUFIA/PG00340009. Tanto um como outro foram exemplares que se destacaram pelo seu volume, apresentando-se com características raciais, gabarito e harmonia difíceis de igualar.

Temos a destacar neste concurso a elevada qualidade da descendência do touro MONTES/PG96088056, um filho de DAUPHIN/1988004715.RRE.IA.: Uma filha deste reprodutor (SEMENTE/PG01088008), obteve o primeiro lugar na 6ª Secção (11-14 meses), ficando em terceiro lugar no Campeonato de Fêmeas. Outro filho deste touro (SAMPAIO/PG01088013), obteve o primeiro lugar na 1ª Secção (8-11 meses), ficando também em terceiro lugar no Campeonato de Machos. Destacaram-se ainda ao seguintes descendentes deste reprodutor: SOCRATES/PG01088012 que obteve o segundo lugar na 1ª Secção (8-11 meses); SAL/PG01088005 terceiro lugar na 3ª Secção (14-17 meses); SEREIA/PG01088004 quarto lugar na 7ª Secção (14-17 meses); RAMA/PG01088039 terceiro lugar na 8ª Secção (17-20 meses); e finalmente a RUBI/PG01088031 quarto lugar na 8ª Secção (17-20 meses).|||

## RESULTADOS FINAIS DO XI CONCURSO NACIONAL DE JOVENS REPRODUTORES:

### CAMPEONATO DE ESPERANÇAS MACHOS

CLASSIFICAÇÕES	1.º PREMIO	2.º PREMIO	3.º PREMIO
Nome	RUFIA	RAMAZOTTI	SAMPAIO
NºTAT	PG00340009	PG00096018	PG01088013
Data nascim.	30/11/2000	19/10/2000	04/07/2001
Pai	MOHA-869611928	LICAS-PG95067017	MONTES-PG96088056
Mãe	NOTRE-DAME-2397056934	LUA-PG95096041	LAVAREDA-PG95088002
Proprietário	Limousine Sudoeste Alentejano, Lda	Willem Frederik Theodoor Carp	José Maria Pacheco dos Reis
Criador	idem	idem	idem

### CAMPEONATO DE ESPERANÇAS FÊMEAS

CLASSIFICAÇÕES	1.º PREMIO	2.º PREMIO	3.º PREMIO
Nome	RÉGUA	RATINHA	SEMENTE
NºTAT	PG00150036	PG00340014	PG01088008
Data nascim.	25/11/2000	21/12/2000	31/03/2001
Pai	OTARIO-PG98150005	MONTREAL-8796003601	MONTES-PG96088056
Mãe	NEVE-PG97088047	INOUIE-2393048279	HINA-PG92088005
Proprietário	Manuel Pacheco Martinho	Limousine Sudoeste Alentejano, Lda	Jose Maria Pacheco dos Reis
Criador	idem	idem	idem





**INTERLIM**

GENETIQUE SERVICE

Contactos:

Gilles Lequeux  
e Jean Baptiste Moreau

Site: [interlim.com](http://interlim.com)

Tel: (0033) 555064646

Fax: (0033) 555064650

Lanaud  
87220 Boisseuil  
FRANÇA

*A assinatura genética LANAUD*

## EXPORTAMOS

Reprodutores, embriões, semén  
Touros qualificados na estação nacional de Lanaud

## CONSELHOS GENÉTICOS

DATAS DAS PRÓXIMAS VENDAS  
NA ESTAÇÃO NACIONAL DE LANAUD

**Jovens Reprodutores**  
Vendas a Preço Fixo :

27 novembro 2002  
29 janeiro 2003  
12 março 2003  
11 junho 2003

**Jovens Touros**  
Vendas em Leilão:

12 dezembro 2002  
13 fevereiro 2003  
27 março 2003  
19 junho 2003

# Herdade das Fontainhas

[www.jardeira.com](http://www.jardeira.com)



Escritório: Apartado 100, 7630-130 Odemira - Tel. +351 283 300 012

Herdade das Fontainhas - S. Teotónio - Tel. +351 283 647 014 - Fax +351 283 300 011 Email: [agricultura@jardeira.com](mailto:agricultura@jardeira.com)





# Exposição

**Internacional de Agricultura — Paris 2002**

**A Raça Limousine inova com 5 Campeões**

A Exposição Internacional de Agricultura de Paris, acolheu mais de 600 000 visitantes entre os dias 23 de Fevereiro e 3 de Março de 2002.

QUARENTA e nove bovinos da raça Limousine foram distinguidos

este ano para estarem presentes em Paris. Nesta representação

encontravam-se dez machos qualificados RJ - Reprodutor Jovem provenientes da Estação de Lanaud, o que prova que aquela Estação é realmente a "força motriz" da ascensão da raça em França.

## A aparência não é tudo

Duas Campeãs (OMBRETTE e MAGUY), um Campeão (NENUPHAR), mas havia cinco animais medalhados este ano. Pela primeira vez no concurso Geral de Paris foram efectivamente distribuídos "prémios de síntese" para os animais com qualificações (Esperança e RJ, Reprodutoras Reconhecidas). Associando genética e conformação, distinguidas por dois juizes (Jean-Pierre Bonnet para a morfologia,

Stéphane Patin, director de France Upa Sélection, para a genética). Os "prémios de síntese" foram atribuídos a NESTOR do criador Gaec Bourbouloux, é um RJ filho de Flint (Reprodutor Recomendado autorizado para Inseminação Artificial), e NOISETTE do criador Jacky Chateil, é uma filha de Ibiscus (RJ) com um índice de qualidades maternas de 117.



Dos animais a concurso, trinta e quatro (15 vacas afilehadas e 24 machos), desembarcaram naquela Capital apenas no dia 27 de Fevereiro para serem julgados no dia seguinte no grande ring

Trinta explorações, e onze departamentos estavam representados.

Dos animais a concurso, trinta e quatro (15 vacas afilehadas e 24 machos), desembarcaram naquela Capital apenas no dia 27 de Fevereiro para serem julgados no dia seguinte no grande ring. Os restantes, três touros e duas vacas, todos eles com forte desenvolvimento muscular, estiveram permanentemente em exposição:

> NÉGOCE, um RJ filho de ELÉAZAR (RRE IA), apresentando um peso de 1220 Kg com quatro anos e três meses, pertence ao criador Gaec Sagne-Lescure;

> NESTOR, filho de IBISCUS (RJ), 1286 Kg com quatro anos e três meses do criador Jacky Chateil;

> PANTIN, 1171 Kg com dois anos e seis meses do criador Serge Lajudie;

> MIGNONNE, Reprodutora Reconhecida nascida a 14 de Fevereiro de 1996, do criador Lagrafeuil-Puech, que pesou 947 Kg;

> PRUNELLE, 769 Kg com dois anos e meio, distinguida em Brive por ocasião do Concurso Nacional 2001, é pertença do criador Ray-

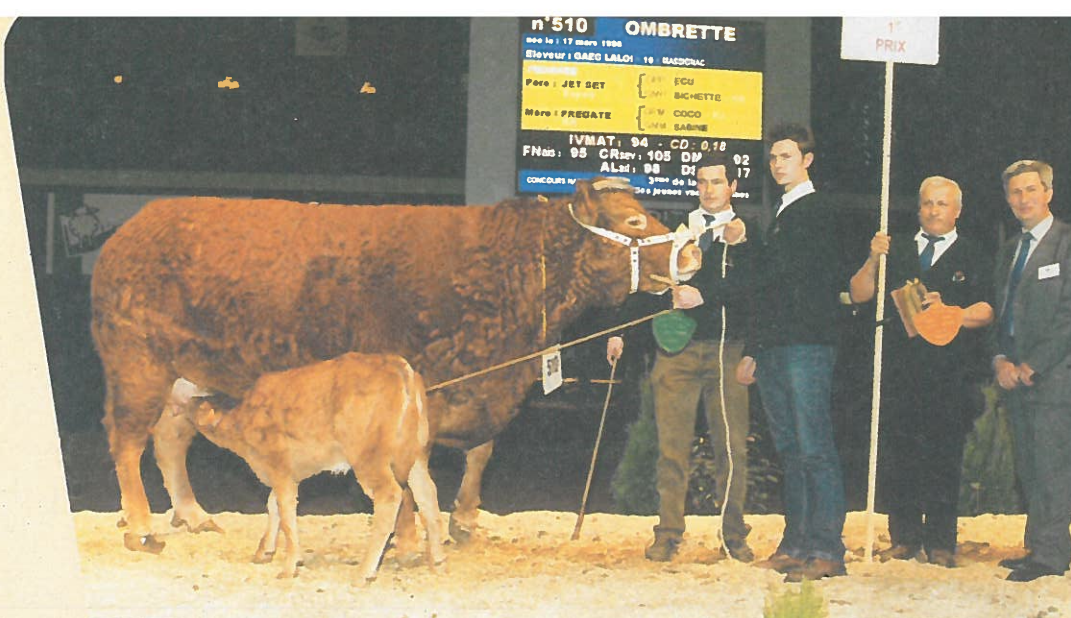

> OMBRETTE – Campeã Paris 2002 (em cima)

> NENUPHAR – Campeão Paris 2002 (em baixo)

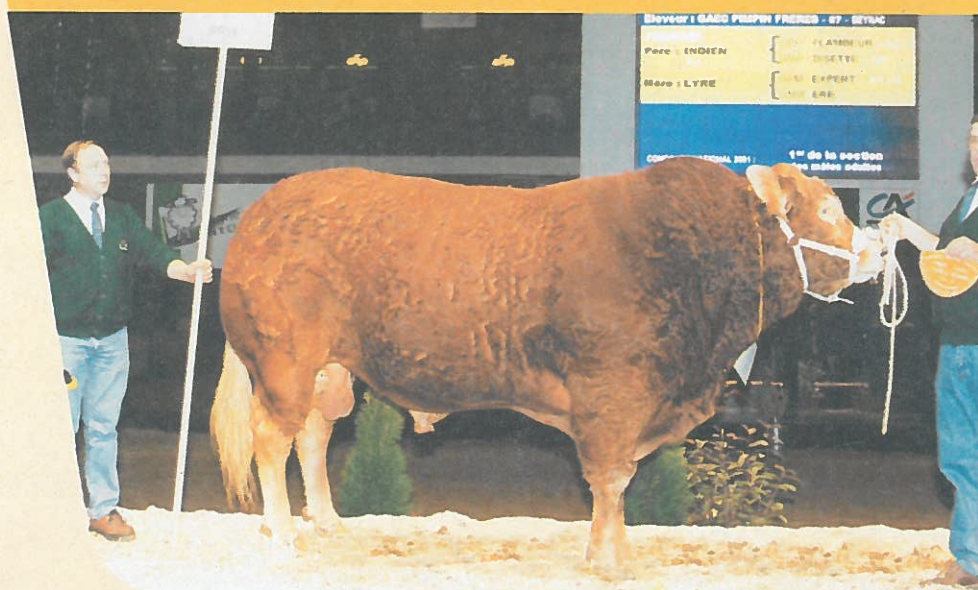

O juiz único: Jean-Pierre Bonnet (o qual já julgou o Concurso Nacional de Portugal em S. Teotónio 1997), procurou um compromisso entre massas musculares e gabarito.

mond Simon.

O juiz único: Jean-Pierre Bonnet (o qual já julgou o Concurso Nacional de Portugal em S. Teotónio 1997), procurou um compromisso entre massas musculares e gabarito. Na secção de machos jovens, PACHA (pertencente a Gaec Camus), é descrito como "excepcional pelo seu desenvolvimento esquelético, equilibrado



> NOISETTE e NESTOR – Prémios de síntese



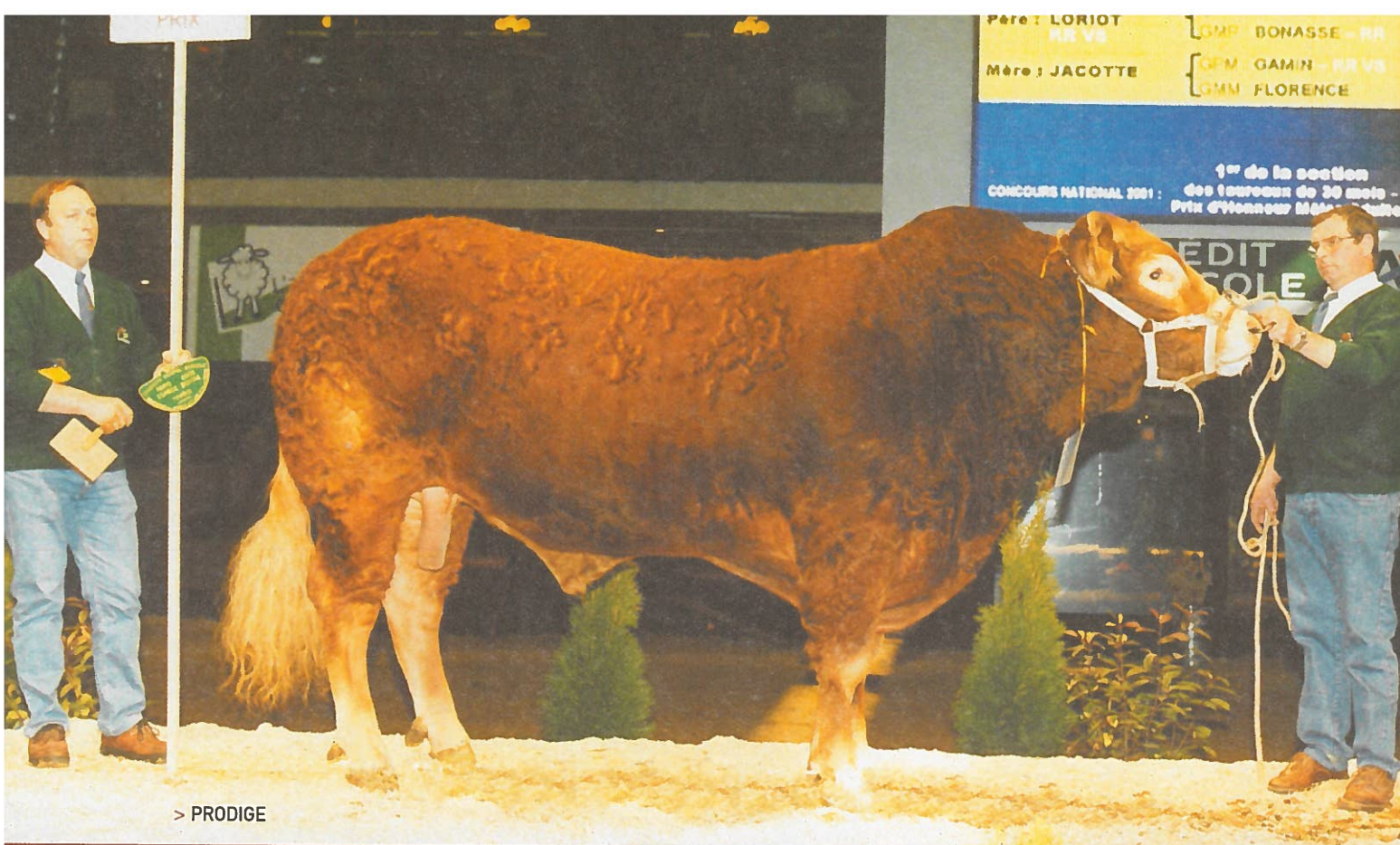

> PRODIGE

## Produtos de Inseminação Artificial Presentes

Oito produtos de touros difundidos por Inseminação Artificial figuraram na selecção de animais Limousine presentes em Paris. É uma boa prova da qualidade da genética posta à disposição dos criadores. NÉGOCE filho de ELÉAZAR, OSMAN filho de HARICOT, OXYDE filho de MIC-MAC, NESTOR filho de FLINT, NELSON filho de GOLDIES, PRINCESSE filha de HIGHLANDER, OCÉANE filha de IDÉAL e finalmente MÉLODIE filha de FIDÈLE.



> PACHA



com o desenvolvimento muscular". Confirma o prémio de campeonato de esperanças adquirido em Brive, Setembro passado.

Na secção de novilhos, PRODIGE (pertencente a Gaec Pimpin Frères), destacou-se do lote de nove concorrentes: "com um desenvolvimento esquelético extraordinário e uma bacia larga nas ancas e nos isquions".

Na terceira secção (touro adulto), a exploração Gaec Pimpin Frères voltou a triunfar com NENUPHAR que se consagrou melhor touro adulto e primeiro prémio no campeonato de machos. "Este touro associa muito bem desenvolvimento esquelético e muscular, com uma nádega bem arredondada e bem descida, tem um excelente quarto posterior" descreve Jean-Pierre Bonnet que também apreciou a elegância de movimentos deste animal quando se desloca.

Relativamente às fêmeas, foram julgadas duas secções. ORANGE destacou-se do conjunto de vacas jovens. Pertencente ao criador Gaec Bourbouloux, é filha de um RJ de Lanaud, e fez a diferença o seu úbere muito bem equilibrado. Na secção de vacas adultas o prémio foi para OMBRETTE do criador Gaec Laloi, à qual foi também atribuído o primeiro prémio no campeonato de fêmeas.

Relativamente às fêmeas, foram julgadas duas secções. **ORANGE** destacou-se do conjunto de vacas jovens

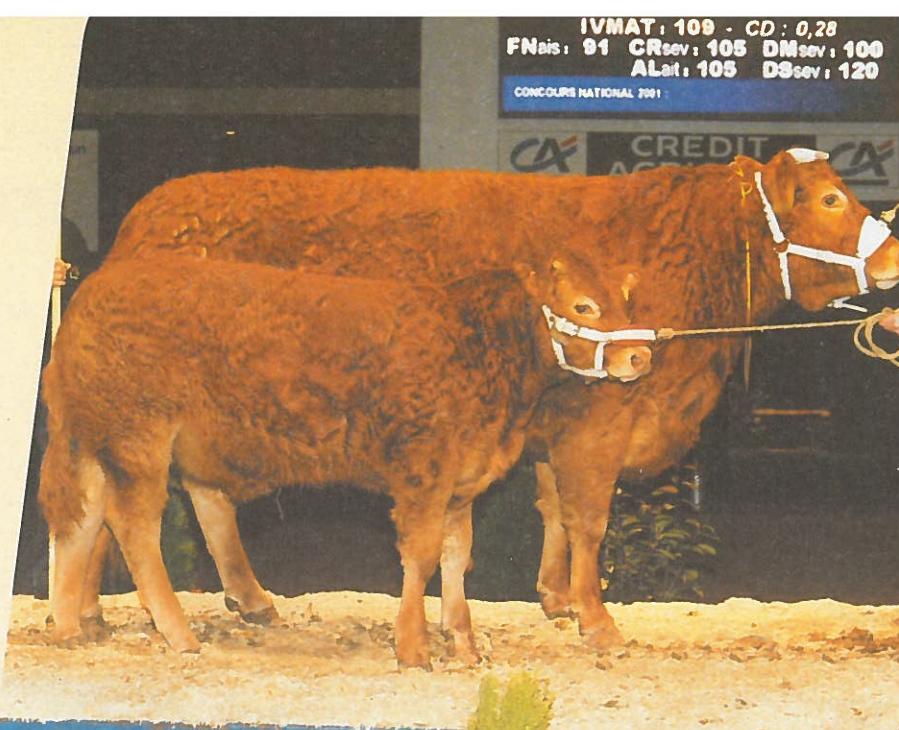

> MAGUY – Distinção de Campeonato (em cima) > ORANGE – 1º lugar secção de vacas jovens (em baixo)

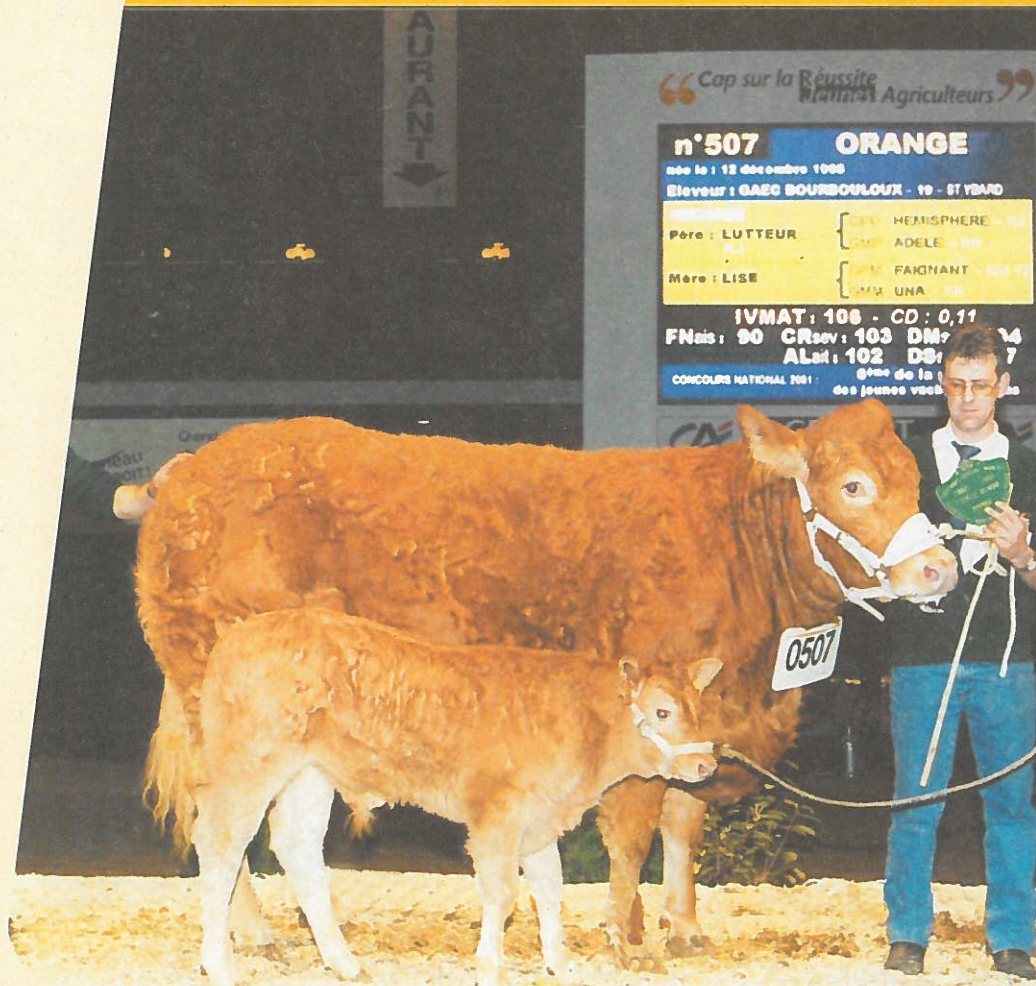

Obteve o prémio "distinção de campeonato" a vaca mais pesada do concurso (1131 Kg), MAGUY de Sérje Lajudie, "acompanhada do

seu belo vitelo que tem todas as qualidades da sua progenitora, nomeadamente as larguras e profundidade".|||



# Controlo de Performances

## Resultados da Campanha de 2000

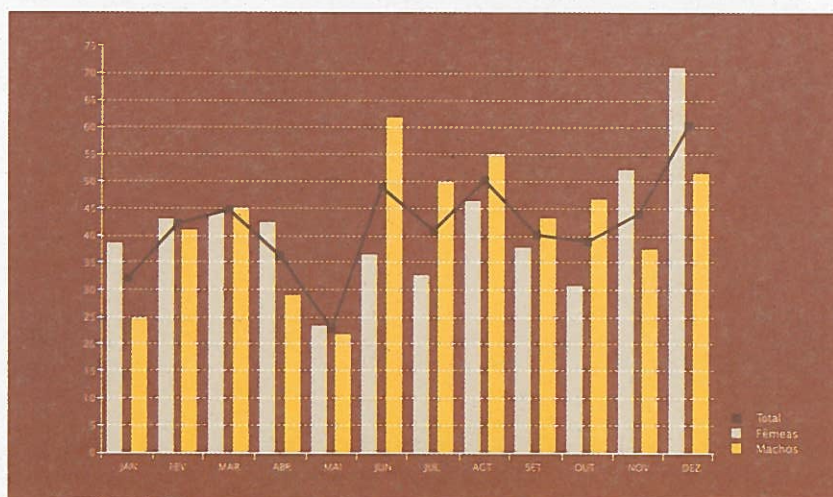

> Distribuição dos Nascimentos ocorridos em 2000

MACHOS					FÊMEAS		
TOTAL	RE	XT	H	NRR	TOTAL	R	NRR
504	161	114	180	49	497	481	16
164	188	166	149	136	154	155	124
1,033	1,233	1,045	0,910	0,797	0,964	0,972	0,716
267	315	272	236	210	245	247	187
59	66	60	57	49	58	58	47
61	67	63	59	52	61	62	51
59	64	59	58	51	61	62	52

Quadro 1. - RE - machos qualificados Reprodutores Esperança; XT - machos qualificados para Cruzamento Terminal; H - machos Homologados para Cruzamento Terminal; NRR - machos ou fêmeas Não Recomendados para Reprodução e R - fêmeas aprovadas para reprodução. P120 - peso aos 4 meses de idade; GMD 0-120 - ganho médio diário do nascimento até aos 4 meses; P210 - peso aos 7 meses de idade; DM - Desenvolvimento Muscular; DS - Desenvolvimento Esquelético e AF - Aptidão Funcional

O Controlo de Performances em exploração até ao desmame dos animais nascidos em 2000 (CP), realizou-se sobre 1001 indivíduos sediados em 48 explorações, dos quais 504 machos e 497 fêmeas.

O GRÁFICO acima mostra a distribuição dos nascimentos de machos e fêmeas ocorridos ao longo do ano 2000. Tendencialmente, tal como se tem verificado em anos anteriores, o maior número de nascimentos regista-se de Junho a Agosto e também Novembro e Dezembro.

O quadro 1 apresenta a Síntese Nacional dos resultados obtidos no Controlo de Performances destes animais. Os valores apresentados referem-se à média das performances obtidas por cada grupo de certificação.

A maior parte das fêmeas foi certificada para Reprodução (R), sendo apenas negado esse título a 3,2% das fêmeas controladas, devido a defeitos morfológicos ou falta de desenvolvimento. Pela mesma razão, Não foram Recomendados



para Reprodução (NRR) 9,7% do total de machos controlados. Os machos aprovados subdividiram-se da seguinte forma: 31,9% Qualificados Reprodutores Esperança (RE), 22,7% Certificados para Cruzamento Terminal (XT), e 35,7% Homologados para Produção de Carne (H).

No quadro 1 podemos ainda analisar as médias das pontuações obtidas para cada classe, subdivididas por Desenvolvimento Muscular (DM), Desenvolvimento Esquelético (DS) e Aptidão Funcional (AF). Apresentam-se também as médias dos pesos aos quatro (P120) e aos sete meses (P210).

O Ganho Médio diário até aos quatro meses (GMD 0-120), é significativamente diferente em cada classe de certificação, o que reforça o sentido de diferenciação dos animais segundo as suas performances de crescimento e qualidades genéticas evidenciadas.

No quadro 2 são apresentados os resultados obtidos no Controlo de Performances para machos e fêmeas em cada ano, relativamente a cada parâmetro de avaliação. Ao longo destes anos em que se tem realizado o CP em Portugal, as médias das Performances a nível Nacional têm vindo, tendencialmente, a aumentar. É o resultado do esforço dos criadores seleccionadores que não só têm apostado nas melhores linhas genéticas, como, paralelamente, têm vindo a melhorar as regras de manejo alimentar da exploração, adaptando a composição da ração diária, às necessidades nutritivas efectivas da vacada, relativamente a cada fase de produção.

#### MACHOS QUALIFICADOS REPRODUTORES ESPERANÇA NASCIDOS EM 2000

O quadro 3 (na página seguinte) estabelece o Ranking Nacional dos machos qualificados RE nascidos em 2000, cujas performances se encontrem dentro ou acima da

média do conjunto dos RE's, ou seja, Índice Global igual ou superior a 100.

Para a construção deste Ranking, recorreu-se ao seguinte critério:

1. Utilizaram-se as performances de crescimento: peso ao nascimento (PN), peso aos 4 meses (P120) e peso aos 7 meses (P210), bem como as performances morfológicas desenvolvimento muscular (DM), desenvolvimento esquelético (DS) e aptidões funcionais (AF).

2. À média obtida para cada uma das performances analisadas (P120, P210, DM, DS e AF), calculada com base em todos os animais qualificados, foi atribuído o valor base "100".

3. Foi calculada a posição de ca-

da performance individual relativamente à base, obtendo-se o valor de cada índice.

4. O índice global que se utilizou para construir o ranking, resulta das médias aritméticas dos índices das performances individuais.

#### TOUROS COM FILHOS RE's

No quadro 4 apresentamos os touros que se destacaram face às performances da sua descendência. São aqui listados os touros que obtiveram pelo menos dois filhos com classificação RE nascidos em 2000.

O índice global aqui apresentado, é função da média dos índices obtidos pelos seus filhos classificados RE. |||

MACHOS										FÊMEAS									
94	95	96	97	98	99	00	Limiar	Obj.	Performances	94	95	96	97	98	99	00	Limiar	Obj.	
158	156	159	164	161	163	164	136	160	P120 (Kg.)	147	143	146	151	149	150	154	128	150	
253	249	251	264	259	267	267	226	275	P210 (Kg.)	229	222	228	236	237	238	245	196	250	
59	58	57	59	59	60	59	50	57	DM	58	56	57	58	59	58	58	50	55	
60	60	59	61	60	61	61	50	57	DS	60	59	60	61	61	61	61	50	55	
57	56	56	57	58	59	59	50	60	AF	58	57	58	59	61	61	61	50	55	

Quadro 2. - Síntese Nacional dos resultados obtidos no Controlo de Performances para machos e fêmeas em cada ano, relativamente a cada parâmetro de avaliação. P120 - peso aos 4 meses de idade; P210 - peso aos 7 meses de idade; DM - Desenvolvimento Muscular; DS - Desenvolvimento Esquelético e AF - Aptidão Funcional

QUADRO 4 - TOUROS QUE QUALIFICARAM PELO MENOS 2 FILHOS NASCIDOS EM 2000			
TOURO	TAT	Nº FILHOS QUAL. RE	ÍNDICE GLOBAL
LEAO	PG95159009	2	107
MONTES	PG96088056	9	106
OLIVIO	PG98088017	3	105
NOITIBO	PG97226011	4	104
NEWTON	PG97088029	8	104
OTARIO	PG98150005	2	101
MAJOR	PG96092026	2	101
LARANJEIRO	PG95088027	3	101
JOYEUX	2394011751	7	101
JOCKER	8794007007	11	101
JAGUAR	PG94136001	3	101
OFICIAL	PG98088020	5	100
MANDRAK	PG96088028	2	100
LICAS	PG95067017	5	100
JARDIM	PG94067015	5	100
LEX LUGER	PG95067019	3	99
JOURNAL	8794005543	16	99
JOCKER	4394074286	2	99
GOSSE	8791007294	8	99
DAUPHIN	1988004715	5	98
MANCINHO	PG96067019	4	97
LINDO	PG95092069	2	97
LEADER	4895001269	2	97
IDOLO	PG93125015	3	97
OCIDENTE	PG98092012	2	96
NOBEL	2397051955	6	96
HERCULES	PG92064007	2	96
ECLAIR	8789003146	6	96
LINGOT	8795003557	2	95
LAGARTO	PG95088028	3	94
JABUSE	8694111182	2	94





QUADRO 3 - RANKING NACIONAL DO ÍNDICE GLOBAL DOS MACHOS CLASSIFICADOS RE, NASCIDOS EM 2000

NOME	TAT	D NASC	PAI	N. PAI	IGLOBAL	CRIADOR
REGUILA	PG00340008	02-11-00	NEWTON	PG97088029	114	Limousine do Sudoeste Alentejano
ROTERDAO	PG00088025	18-10-00	MONTES	PG96088056	113	José Maria Pacheco dos Reis
RIVALDO	PG00157001	04-01-00	LECAS	PG95088025	111	Manuel da Conceição Duarte
RUAS	PG00088014	12-04-00	MONTES	PG96088056	110	José Maria Pacheco dos Reis
REX	PG00075072	29-10-00	JOCKER	8794007007	110	José Alberto Simões Costa
RATO	PG00123001	10-02-00	MARIOLA	PG96039003	110	Francisco José D. P. C. Seromenho
RUSSO	PG00088013	06-04-00	MONTES	PG96088056	110	José Maria Pacheco dos Reis
REI	PG00088047	02-12-00	MONTES	PG96088056	109	José Maria Pacheco dos Reis
RICARDO	PG00150012	24-02-00	LEAO	PG95159009	109	Manuel Pacheco Martinho
ROSSIO	PG00088016	18-04-00	MONTES	PG96088056	109	José Maria Pacheco dos Reis
RESTELO	PG00150037	25-11-00	OFICIAL	PG98088020	109	Manuel Pacheco Martinho
RELAMPAGO	PG00088046	01-11-00	NEWTON	PG97088029	108	José Maria Pacheco dos Reis
RINGO	PG00088012	03-04-00	MONTES	PG96088056	108	José Maria Pacheco dos Reis
RECORD	PG00243008	26-02-00	NOITIBO	PG97226011	107	Águas e Dias, Lda
RELAMPAGO	PG00270006	05-02-00	JARDIM	PG94067015	106	Mário Gamito Conceição Gonçalves
RAPOSO	PG00097008	07-10-00	OLIVIO	PG98088017	106	António Rocha Viana
RALIK	PG00075018	07-06-00	JOCKER	8794007007	106	José Alberto Simões Costa
REDENTOR	PG00134009	20-10-00	LELO	PG95092015	105	João José Barros Correia
RADIO	PG00097007	29-09-00	OLIVIO	PG98088017	105	António Rocha Viana
RIVA	PG00341001	12-06-00	JAGUAR	PG94136001	105	Mário Silvério Inácio
ROBUSTO	PG00075004	27-02-00	JOCKER	8794007007	105	José Alberto Simões Costa
RUFIA	PG00226039	30-12-00	JOYEUX	2394011751	105	Durraco - Soc. Agro-Florestal, Lda
REI	PG00097009	12-11-00	OLIVIO	PG98088017	105	António Rocha Viana
ROVER	PG00150021	10-05-00	OTARIO	PG98150005	105	Manuel Pacheco Martinho
RUFIA	PG00340009	30-11-00	MOHA	8696111928	104	Limousine do Sudoeste Alentejano
REITOR	PG00088028	23-10-00	NEWTON	PG97088029	104	José Maria Pacheco dos Reis
ROMEL	PG00150003	15-01-00	LEAO	PG95159009	104	Manuel Pacheco Martinho
REAL	PG00205061	12-11-00	LARANJEIRO	PG95088027	104	Alfredo Fernando Barbosa Braz
REITOR	PG00157011	19-11-00	OASIS	PG98088038	104	Manuel da Conceição Duarte
REGULUS	PG00075013	14-04-00	JOURNAL	8794005543	104	José Alberto Simões Costa
RAUL	PG00226033	17-12-00	JOYEUX	2394011751	103	Durraco - Soc. Agro-Florestal, Lda
RATAO	PG00150027	06-11-00	OFICIAL	PG98088020	103	Manuel Pacheco Martinho
ROBALO	PG00075021	08-06-00	JOURNAL	8794005543	103	José Alberto Simões Costa
ROYAL	PG00075046	25-07-00	JOURNAL	8794005543	103	José Alberto Simões Costa
REMO	PG00243013	10-04-00	NOITIBO	PG97226011	103	Águas e Dias, Lda
RONALDO	PG00134003	25-03-00	DAUPHIN	1988004715	103	João José Barros Correia
RABIT	PG00088003	12-01-00	MANDRAK	PG96088028	103	José Maria Pacheco dos Reis
RAMINHOS	PG00106003	29-01-00	MARAFADO	PG96136008	103	José Duarte Martins
RODAS	PG00226036	30-12-00	JOYEUX	2394011751	103	Durraco - Soc. Agro-Florestal, Lda
RADAR	PG00243002	27-01-00	NOITIBO	PG97226011	103	Águas e Dias, Lda
REBUCADO	PG00340011	11-12-00	NEWTON	PG97088029	103	Limousine do Sudoeste Alentejano
RIACHO	PG00243011	09-04-00	NOITIBO	PG97226011	103	Águas e Dias, Lda
RADIM	PG00075003	01-02-00	JOCKER	8794007007	102	José Alberto Simões Costa
RAPAZ	PG00088045	24-11-00	NEWTON	PG97088029	102	José Maria Pacheco dos Reis
RAIO	PG00299003	11-02-00	JUPITER	PG94092056	102	Ana Paula Pires de Almeida Costa
RAMAZOTTI	PG00096018	19-10-00	LICAS	PG95067017	102	Willem Frederik Theodoor Carp
REMULO	PG00088034	29-10-00	NEWTON	PG97088029	102	José Maria Pacheco dos Reis
ROLETE	PG00092056	12-09-00	MAJOR	PG96092026	102	Soc. Agricultura Grupo David, Lda
RAJA	PG00088043	21-11-00	NEWTON	PG97088029	102	José Maria Pacheco dos Reis
RUCA	PG00088026	19-10-00	NEWTON	PG97088029	102	José Maria Pacheco dos Reis
ROY	PG00075049	02-08-00	JOURNAL	8794005543	102	José Alberto Simões Costa
ROLLS ROICE	PG00075070	22-10-00	JOURNAL	8794005543	102	José Alberto Simões Costa
RATINHO	PG00067020	03-07-00	LEX LUGER	PG95067019	102	Manuel Rocha Viana
RAIO	PG00205017	10-04-00	LARANJEIRO	PG95088027	102	Alfredo Fernando Barbosa Braz
RIKI	PG00097001	23-01-00	ARROYO	2385050884	102	António Rocha Viana
RAVEGEUR	PG00075037	05-07-00	JOCKER	8794007007	101	José Alberto Simões Costa
ROMARIO	PG00067019	21-06-00	LEX LUGER	PG95067019	101	Manuel Rocha Viana
RAIO	PG00096017	18-10-00	LICAS	PG95067017	101	Willem Frederik Theodoor Carp
RICKY	PG00140031	04-11-00	GOSSE	8791007294	101	Rui Manuel S. Borges de Sousa
ROGIL	PG00226029	14-12-00	JOYEUX	2394011751	101	Durraco - Soc. Agro-Florestal, Lda
RIVALDO	PG00092012	01-08-00	OCIDENTE	PG98092012	101	Soc. Agricultura Grupo David, Lda
ROSMANINHO	PG00253001	10-02-00	ORVALHO	PG98150002	101	Nuno Pulido Mira
ROCK	PG00140048	19-11-00	GOSSE	8791007294	101	Rui Manuel S. Borges de Sousa
RINGO	PG00157008	02-09-00	COQUELICOT	1987011652	101	Manuel da Conceição Duarte
RAMALHO	PG00134001	08-02-00	DAUPHIN	1988004715	100	João José Barros Correia
RAIA	PG00096025	05-11-00	LICAS	PG95067017	100	Willem Frederik Theodoor Carp
ROAZ	PG00226030	14-12-00	JOYEUX	2394011751	100	Durraco - Soc. Agro-Florestal, Lda
REINALDO	PG00096015	14-10-00	LICAS	PG95067017	100	Willem Frederik Theodoor Carp
RUSTICO	PG00150024	26-07-00	OFICIAL	PG98088020	100	Manuel Pacheco Martinho
RONALDO	PG00339004	28-02-00	JAGUAR	PG94136001	100	Rui Miguel da Encarnação Neto
RICKY	PG00067005	25-01-00	NIGER	PG97067004	100	Manuel Rocha Viana
RAPIDE	PG00075055	14-08-00	JOCKER	8794007007	100	José Alberto Simões Costa
ROSSADOR	PG00140047	17-11-00	GOSSE	8791007294	100	Rui Manuel S. Borges de Sousa
ROCKY	PG00088021	24-07-00	MONTES	PG96088056	100	José Maria Pacheco dos Reis
RENO	PG00075016	17-05-00	JOURNAL	8794005543	100	José Alberto Simões Costa
RIO	PG00075012	13-04-00	JOCKER	8794007007	100	José Alberto Simões Costa
RANCHO	PG00075008	11-03-00	JOCKER	8794007007	100	José Alberto Simões Costa
RECORD	PG00088049	23-12-00	MONTES	PG96088056	100	José Maria Pacheco dos Reis
RABAT	PG00075015	15-05-00	JOURNAL	8794005543	100	José Alberto Simões Costa
RONALDO	PG00198008	04-03-00	NESQUIK	PG97243032	100	Manuel Duarte Batista
RUCA	PG00324105	28-01-00	IDOLO	PG93125015	100	Comenda da Igreja II Act. Agrícolas
REPLAY	PG00075047	26-07-00	JOURNAL	8794005543	100	José Alberto Simões Costa
ROCKY	PG00092011	01-08-00	ECLAIR	8789003146	100	Soc. Agricultura Grupo David, Lda





# Objectivos

## do Programa de Melhoramento

O objectivo geral preconizado pelo Herd-Book Limousine, é o aumento da produtividade dos animais desta da raça, melhorando todos os pontos com importância económica relativamente a cada sistema de produção.

OS BAIXOS custos de manutenção e produtividade da manada, são tão importantes para quem vende vitelos ao desmame, como é importante a eficiência alimentar, a conformação e a precocidade dos animais na engorda, para quem vende animais acabados para o abate. Daqui fica evidenciado a importância de produzir e difundir reprodutores capazes de melhorar simultaneamente a aptidão para a produção

de carne e as qualidades de reprodução dos seus descendentes.

Neste enquadramento, podemos definir dois objectivos de produção principais.

> Constituir manadas cujas vacas sejam capazes de produzir regularmente e sem assistência ao parto, um vitelo desmamado por vaca e por ano; que tenham uma boa longevidade reprodutiva; e

ainda, que à reforma produzam carcaças com mais de 350Kg, conformação regular (classificação "U" da grelha "SEUROP"), e sem excesso de gordura (nível 2 ou 3).

> Obter novilhos que aos 15 a 16 meses produzam carcaças com mais de 380Kg, conformação superior (classificação "E" da grelha "SEUROP"), e sem excesso de gordura (nível 2).

Para maximizar o progresso genético contínuo em raça pura de modo a atingir os objectivos estipulados, é necessário utilizar para substituição do plantel de reprodução, touros e vacas francamente melhoradores em simultâneo de qualidades cárnicas e de qualidades maternas. No entanto, existe antagonismo genético entre estes dois critérios de selecção como podemos verificar pelo quadro que seguidamente se apresenta. É por isso que encon-

## Correlações genéticas entre qualidades cárnicas e qualidades maternas:

	QUALIDADES MATERNAIS			
	Facilidade de Nasc.	Facilidade de parto	Fertilidade (% gestantes)	Produção Leiteira
<b>QUALIDADES CÁRNICAS</b>				
Peso ao desmame	-0,4	—	—	-0,25
Peso (18 meses)	—	-0,1	-0,1	—
Desenvolvimento muscular (18 meses)	—	-0,3	-0,3	—
Desenvolvimento esquelético (18 meses)	—	-0,0	-0,2	—





tramos outras raças fortemente seleccionadas para o desenvolvimento muscular, que depois revelam importantes dificuldades de reprodução, mas não é essa a pretensão da raça Limousine.

Assim, estas dificuldades podem ser minimizadas por um programa de selecção bem adaptado, que seja capaz de distinguir os melhores reprodutores em função dos dois critérios enunciados. Este programa leva em conta uma multiplicidade de parâmetros que a seguir se discriminam.

#### CRITÉRIOS DE SELECÇÃO/ OBJECTIVOS DA SELECÇÃO

Considerando os objectivos de produção acima enunciados, o estado de desenvolvimento da raça em Portugal, e as condições e sistemas de produção em que os reprodutores Limousine são utilizados em cruzamento industrial para produção de carne, torna-se necessário como acima referimos, orientar a selecção por

critérios capazes de evidenciar simultaneamente as qualidades maternas e as qualidades cárni-

cas da Raça Limousine. São esses critérios que a seguir se discriminam:

#### SELECÇÃO PELAS QUALIDADES MATERNAIS

A selecção pelas qualidades maternas, deve resultar da observância dos objectivos enunciados para cada um dos seguintes critérios:

Critérios de Selecção:	Objectivo de Selecção:
> Precocidade Reprodutiva:	1º Parto antes dos 36 meses.
> Longevidade reprodutiva:	10 partos viáveis.
> Fertilidade:	1 vitelo / vaca * ano, e Intervalo entre partos (IVV) < 410 dias.
> Facilidade de parto:	80% dos partos sem ajuda ou com ajuda fácil.
> Aptidão leiteira:	GMD 0-120 dos descendentes > 1,100Kg.
> Capacidade de ingestão de forragem:	Bons índices produtivos com uma dieta pobre em energia.
> Docilidade:	Animais não agressivos e de fácil maneio.
> Qualidade dos aprumos:	Animais com boa mobilidade.

#### SELECÇÃO PELAS QUALIDADES CÁRNICAS

Para a selecção das qualidades cárnicas, serão ponderadas as características dos animais de abate, nomeadamente:

Critérios de Selecção:	Objectivos de Selecção:
> Precocidade produtiva:	380 Kg de carcaça aos 15 meses.
> Velocidade de crescimento:	GMD > 1,2 Kg na fase recria / engorda.
> Conformação muscular:	Carcaças "E".
> Rendimento ao abate:	> 63%.
> Valor cárnico das vacas à reforma:	Carcaças com mais de 350 Kg, conformação "U", nível 3 de gordura.



# Parque Natural do SW Alentejano e Costa Vicentina

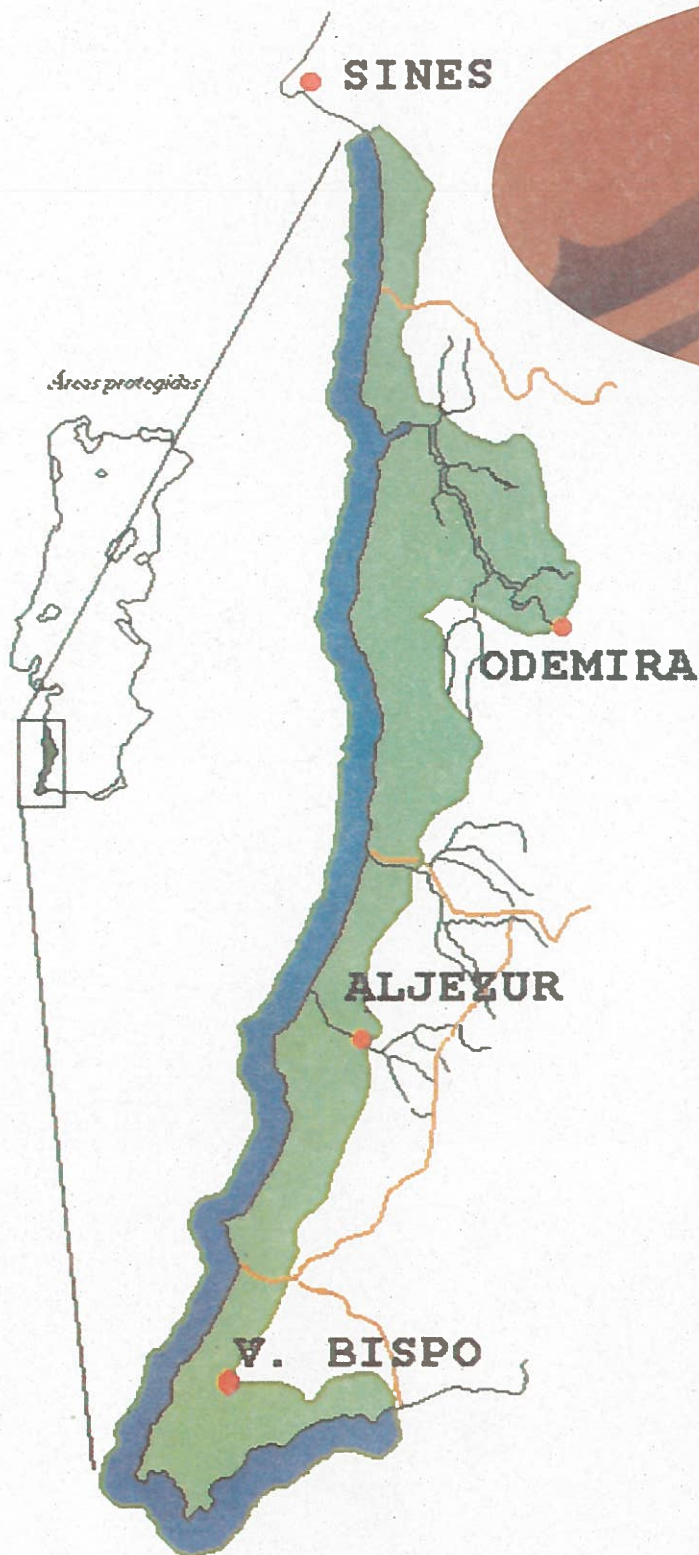

ACL  
ASSOCIAÇÃO DE CRIADORES  
LIMOUSINE





# FACEC 2002

*Feira das Actividades Culturais e Económicas do Concelho de Odemira*

**De 18 a 21 Julho**

**XVI Exposição Monográfica da Raça Limousine**

**XV Concurso Nacional da Raça Limousine**

**VIII Concurso Regional de Caprinos da Raça Charnequeira**

**III Concurso de Mel**

**Dia 18**

**21,00 h**

**A Noite no Monte - Pavilhão A2**  
**Poesia Popular, Cantares e Viola Campaniça**

**Dia 19**

**21,30 h.**

**Despe e Siga - Palco 1**

**Dia 20**

**21,00 h.**

**Teatro de Lull - Recinto**

**22,00 h.**

**Emanuel - Palco 1**

**Dia 21**

**19,00 h.**

**Teatro ao Largo - Recinto**

**21,30 h.**

**Riccardo Tesi e Bandaitaliana - Palco 1**  
**Festival Sete Sóis Sete Luas**



**S. TEOTÓNIO.**

**18. 19. 20 e 21 JULHO 2002**